



## 11è cicle de sortides CONÈIXER EL PLA DE L'ESTANY

<b>Data</b>	Diumenge 10 de novembre de 2013
<b>Hora</b>	9,15 h
<b>Lloc de trobada</b>	Carrer Servites, de Banyoles (al costat de Correus)
<b>Organitza</b>	Centre d'Estudis Comarcals de Banyoles i Centre Excursionista de Banyoles
<b>Col·labora</b>	Arxiu Comarcal del Pla de l'Estany

### BRIOLF

L'antic poble de Briolf era format per un conjunt de masies disseminades, agregat a Sant Miquel de Campmajor. Briolf és un nom d'origen germànic que apareix per primer cop l'any 979 en el testament del comte Miró de Besalú, que va cedir el lloc de Briolf (*Villam Briulfo*) al monestir de Sant Pere de Besalú. Més tard va ser propietat del monestir de Sant Esteve de Banyoles i posteriorment va passar a formar part del vescomtat d'Hostoles.

#### Castell de Roca

Masia situada al costat del riu Ser. Originàriament era una casa forta medieval (segles XIII-XV), amb moltes reformes posteriors. La façana principal, encarada a migdia, té una porta d'entrada d'arc de mig punt amb dovelles. A la primera planta hi ha una finestra geminada, amb relleus florals. Va pertànyer als cavallers de la nissaga dels Roca, documentats ja al segle XII. Durant molts anys s'ha dedicat a les activitats agrícoles.

### **Ermita de la Mare de Déu de Loreto**

Petita església de gran simplicitat, d'una sola nau, capçalera rectangular, coberta a dues vessants i campanar d'espadanya. Els murs estan fets a base de pedra irregular unida amb abundant argamassa. La seva construcció, l'any 1904, va ser impulsada per Mn. Miquel Raset, que era rector de Briolf, per impulsar la devoció a la Mare de Déu de Loreto.

### **Torre de Briolf**

Casa forta d'origen romànic (segles XI-XIII), de planta quadrada d'uns 5 m de costat i amb una alçada (actual) d'uns 8 m, que segurament hauria funcionat com un mas-torre. A la porta del mur de llevant hi ha una curiosa llinda triangular. L'indret és documentat al segle X com a propietat dels comtes de Besalú.

### **Sant Esteve de Briolf**

Ermita de petites dimensions, dels segles XII-XIII. És d'una sola nau, amb volta de canó i absis semicircular. La porta d'entrada es troba a la façana del migdia. Sobre la coberta hi havia les dependències del rector. Al segle XIX s'hi van fer grans reformes: es va construir el campanar i l'altar, i es va decorar l'interior amb pintures. La porta conservava un baldó de ferro, de tradició romànica, acabat amb una figura zoomòrfica, que malauradament ha desaparegut.

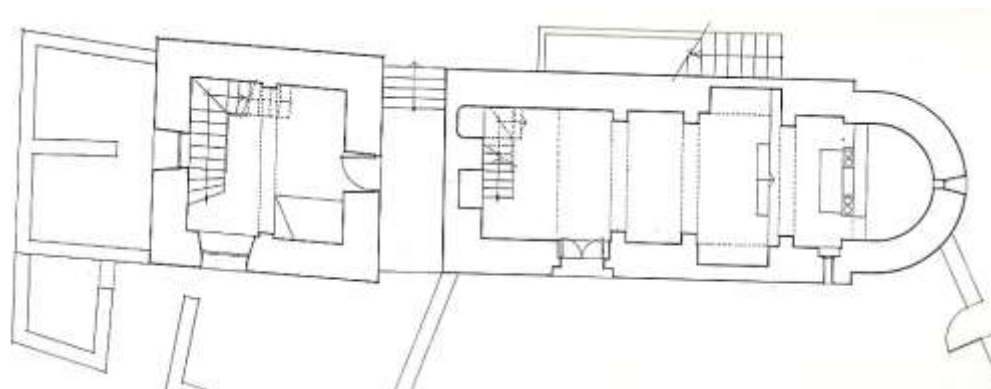

Planta de la torre de Briolf i de Sant Esteve de Briolf (J. Moner i J. Riera)

Textos extrets de:

*Catalunya romànica. V. El Gironès, la Selva, el Pla de l'Estany.* Barcelona, 1991

*El Patrimoni del Pla de l'Estany. Inventari històric i arquitectònic de la comarca.* Banyoles, 2005.